

SCAN DE QR-CODE
DIGITAAL OP WEG DOOR VRASENE



START | EINDE
DORPSPLEIN | VRASENE
GRATIS PARKEREN AAN HET OUD GEMEENTEHUIS
NAAST DE KERK.
DEZE ROUTE IS BEWEGWIJZERD.



7 KM



PROEVEN & GENIETEN
TER GELEGENHEID VAN 888 JAAR VRASENE BRACHT
DE VERENIGING VRASENE 888 HET **STREEKBIERTJE**
BRADER(H)IK UIT. DIT BIER IS VERKRIJGBAAR BIJ DE
LOKALE CAFÉS IN VRASENE EN BIJ SPAR VRASENE.

LIEVER IETS ZOET? DAN IS **DE TUUVER(P)EIR,**
HET VRASENS PERENTAARTJE IETS VOOR U.
EEN OVERHEERLIJK VRASENS DESSERTJE MET
ALS HOOFDINGREDIËNT DE CONFERENCE PEER
AFKOMSTIG UIT BOOMGAARDEN VAN VRASENE.



PICKNICKPLEK
KIES U EEN PLEKJE UIT AAN DE BEVERSE BEEK
OF DE VRASENE BEEK, DAAR IS HET HEERLIJK
VERTOEVEN MIDDEN IN DE NATUUR. GENIET VAN
HET UITZICHT OP DE UITGESTREKTE POLDERS.
VERGEET UW ZAKJE NIET OM DE RESTJES EN HET
AFVAL IN TE STEKEN EN OP DE JUISTE PLAATS TE
DROPPEN.



CULTUUR & ERFGOED
LAAT DE GESCHIEDKUNDIGE VONDSTEN TOT LEVEN
KOMEN TIJDENS EEN RONDLEIDING. MEER INFO VIA
WWW.BEVEREN.BE/GROEPSBEZOEKEN.

WANDEL LANGS LANDELIJK
VRASENE EN ONTDEK DE
RIJKE GESCHIEDENIS VAN DIT
EEUWENOUDE DORP.



BALIE TOERISME | GEMEENTEHUIS
Gravenplein 8
9120 Beveren
T 03 750 15 80
E toerisme@beveren.be

openingsuren balie
ma-do 8.30 > 12.30 uur en 13.30 > 16.30 uur
vr 8.30 > 12.30 uur en 13.30 > 15.00 uur
za 9.00 > 12.00 uur

EDITIE APRIL 2024

VU Gemeente Beveren • Marc Van de Vijver • burgemeester • Gravenplein 8 • 9120 Beveren | **ontwerp** dienst Communicatie

7 KM | VRASENE | ERFGOED

BV WANDELEN

IN HET SPOOR VAN BRADERIK



BV BEVEREN VERBINDT



#beverenverkennen

TOERISME BEVEREN WWW.BEVERENVERKENNEN.BE

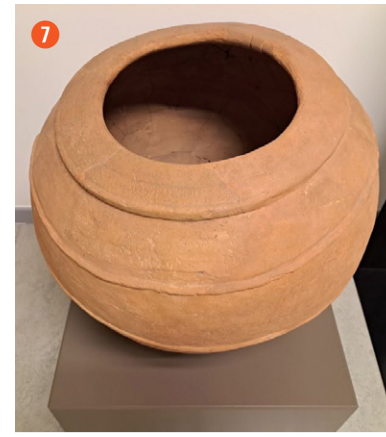

VRASENE: EEN DORP MET EEN RIJKE GESCHIEDENIS

Vrasene bestaat al sinds 1136. De wijk Zalegem wordt voor het eerst vernoemd in een middeleeuwse oorkonde uit dat jaar. Van Neanderthalers over Romeinse zuivelboerderijen, middeleeuwse inpolderaars tot de eigentijdse geschiedenis van het dorp Vrasene met zijn bunkers, klompenmakerijen en brouwerijen. Vrasene heeft heel wat verborgen erfgoed.



WEETJE

Vrasene kende vroeger heel wat schrijfwijzen: 1137 Vracenne, 1196 Fraisne, 1197 Frasne, 1130 Vrasene, 1354 Verracene, 1385 Vrasenen, 1435 Vracenne en later ook Vrachem, Vrachen en Vrachene.

RIDDER JORIS BRADERIK

Ridder Joris (II) Braderik was zo'n 600 jaar geleden een belangrijke heer in Vrasene en omstreken. Hij werd geboren in Brugge, in de middeleeuwen de belangrijkste havenstad ten noorden van de Alpen. Zijn voorouders werden steenrijk door handel te drijven met heel Europa. Een deel van dat fortuin investeerden ze in Vrasene, waar ze dijken lieten aanleggen waardoor de moeraslanden langs de Schelde werden omgezet in rijk polderland. Dit ingedijkt polderland kreeg al gauw de naam Braderik naar de initiatiefnemers van de inpolderingen. Joris Braderik erfde een gebied van zo'n 200 hectare (of 400 voetbalvelden!) en was daarmee één van de belangrijkste leenmannen van de Vlaamse graven Filips de Stoute en Jan zonder Vrees.

Zonder vrees, dat was ook ridder Joris: hij vocht in het leger van de graaf en werd burgemeester van de stad Brugge. Maar het geluk zou zich tegen hem keren: ridder Joris had ook politieke vijanden en moest wegluchten uit Brugge. Zijn zoon, die eveneens Joris (III) Braderik heette, was schepen van het hoofdcollege van het Land van Waas en moest het landgoed in Vrasene uiteindelijk verkopen in 1463. Wie goed kijkt, kan Joris Braderik junior en zijn echtgenote Elisabeth van Massemen nog ontmoeten, verstoep langs één van de zijaltaren van de Heilig Kruiskerk van Vrasene.



WEETJE

Meer weten over de familie Braderik en de geschiedenis van Vrasene? Koop dan het boek 'Braderick. Heren en pachters in de polder van Vrasene', te verkrijgen aan de balie Toerisme.

1 HET DORPSPLEIN

Het dorpsplein vormt het kloppende hart van de Vrasense dorpsgemeenschap en dat al meer dan 800 jaar lang.

In het midden van het plein pronkt de Heilig Kruiskerk. Dit gebedshuis dateert uit de 12e eeuw (eerste vermelding in 1183) en werd vanaf 1448 uitgebreid met een gotisch hoogkoor. Naast de kerk toont een arduinen schandpaal uit 1764. Het dorpsplein vormde het politieke hart van het dorp met het gemeentehuis (gebouwd in 1950) als prominente blikvanger en verwijzing naar het zelfstandig bestuur van de gemeente tot 1977.



CULTUUR & ERGOED

Het oude barokke gemeentehuis dateert van 1627 en moest in 1965-1966 plaats ruimen voor een bredere doorgangsroute op de kruising van de Brugstraat en de Kerkstraat.

2 WIJMENHOF

Het Wijmenhof is een verkaveling die in 2012 ontwikkeld werd door Interwaas. Deze site verwijst naar het ambacht van de wijmenteelt- en bewerking, waarbij wijmen (wilgentenen) werden aangeplant op zware vochtige poldergronden en door mandenvlechters verwerkt tot rieten manden. Een grootschalig vlakdekkend archeologisch onderzoek op de site van het woonerf leverde enkele interessante vondsten op die een licht werpen op de vroegste geschiedenis van Vrasene.



CULTUUR & ERGOED

In het Wijmenhof zijn enkele vuurstenen voorwerpen opgegraven. Waaronder ook de schrabber. Dit voorwerp dateert uit het midden-paleolithicum (ca. 300.000 - 40.000 jaar geleden). Een zeldzame vondst van neanderthalers in Vlaanderen.

4 TRAMHALTE VRASENE STATIE

Aan het Driehoeksplein stopte vroeger de tramlijn tussen Sint-Niklaas en Doel die in 1893 werd aangelegd. Deze buurttramlijn had in totaal 30 stopplaatsen, waarvan 3 in Vrasene (kerk, statie met uitwijkspoor en polderhuis).

Tijdens WO I bleef de lijn intact. Eerst was er een stoomtram, daarna gebeurde de tractie met 'spoorauto's' of autorails met dieselmotor. Op het einde van WO II werden grote delen van de lijn Sint-Niklaas - Doel opgebroken door de Duitse bezetter, die de rails gebruikte om bunkers te verstevigen. Dit betekende in 1944 het einde van de tramlijn, die vervangen werd door een bus die tot op de dag van vandaag nog altijd rijdt (lijn 31).

5 BUNKER HOLLANDSTELLUNG

Ter hoogte van de Peperdam sloot de defensieve lijn van Knokke tot Antwerpen, de zogenaamde Hollandstelling aan op de brede fortengordel rond Antwerpen. Ten oosten van Vrasene sloot deze stelling aan op de bunkers van de Antwerpstelling die als brede cirkel rondom de vestingstad Antwerpen werden gebouwd.



ZIEN EN DOEN

In de Peperdam is de meest oostelijke bunker van deze Hollandse bunkerlijn opgenomen in een woning en daardoor moeilijk te herkennen. Kunt u de bunker terugvinden?

6 FRUITVEILING

Tijdens archeologisch onderzoek van de site Belgische Fruitveiling cvba (nu Belorta) werden in 2007 en 2013 restanten aangetroffen van een cultuurlaag uit de ijzertijd tot de Gallo-Romeinse periode. Deze vondsten maken vermoedelijk onderdeel uit van een breder bewoningsgebied dat zich op de hoger gelegen gronden langs de Provinciale Baan bevond.



CULTUUR & ERGOED

Naast de nieuwbouwconstructie van de fruitveiling werden sporen aangetroffen van een bewoningserf uit de late ijzertijd (ca. 800-50 voor Christus), zo'n 2.200 jaar geleden.

7 DE KOEFERING

Ter hoogte van de Smisstraat en de Sportlaan (Koefering) zijn bij opgravingen in 2016 drie hoeves uit de Romeinse tijd (57 voor Christus - 476 na Christus) gevonden, een zuivelhoeve (melk en kaas), een waterput en het meest bijzondere van al, een Romeinse voorraadpot of dolium.

Bijzonder aan deze dolium is dat deze pot werd teruggevonden in een vossenhol, afgedekt door een maalsteen. De steen was vervaardigd uit lava en wellicht afkomstig uit de Vulkaneifel, een regio in Duitsland waar zich een groot productiecentrum van handsteenmolens bevond. Mogelijk werd deze volledige en nog functionele maalsteen gebruikt om te begraven als rituele gift.

8 BROUWERIJ GOOSSENS

De familie Goossens is een echt begrip in Vrasene. Niet alleen leverde deze notarisfamilie vier burgemeesters, ze zette Vrasene ook nog eens op de kaart met zijn brouwerij en kleurrijke cafés. In 1856 kocht Louis Gustave Goossens in de Oude Dorpsstraat nr. 33 een woonhuis met brouwerij, wagenhuis en schuren voor zijn zoon Petrus Martinus Goossens. Als ondernemer stampte Petrus Goossens (1836-1862) samen met zijn echtgenote Stephanie Heyndrickx een succesvol brouwersbedrijf uit de grond dat maar liefst 113 jaar zou blijven bestaan (de brouwerij stopte in 1969).

9 OC 'T KLOOSTER

Vanaf ongeveer 1824 vestigen de Dames van het Christelijk Onderwijs zich in Vrasene. Ze kopen het huis en erf van de Gentse advocaat Egidius Camberlyn en bouwen het om tot een klooster, pensionaat en externaat, waar ook gratis onderwijs voor de lokale bevolking wordt gegeven.

In 1906 worden nog drie huizen aan de overkant van de Cauwenstraat gekocht en ingericht als woning voor de directeur en de tuinier. Hier wordt enkele jaren later een bewaar- en lagere school ingeplant. In deze jaren wordt ook een brug over de Cauwenstraat aangelegd zodat de zusters van het pensionaat naar de lagere school kunnen gaan zonder zich op straat te moeten vertonen. In 1921 nemen de zusters Franciscanessen van het Crombeen het klooster, de school en het pensionaat over. Het pensionaat van Vrasene was wijd en zijd bekend voor de opvoeding van meisjes uit de gegoede klasse.



WEETJE

In 1989 werd het hele complex verkocht aan de gemeente Beveren. Het vroegere kloostergebouw werd in 2010 heringericht tot het ontmoetingscentrum 't Klooster met een kapel, verschillende zalen en een leskeuken.

Veelzijdig en contrastvol: dat is Beveren in een notendop. Van de polders met zicht op een wereldhaven tot eeuwenoude kastelen en Fort Liefkenshoek, onze parel aan de Schelde. Een dagje 'Beveren verkennen' is altijd goed gevuld. Of zoals we hier zeggen: met een Beverse maat. We verwelkomen u graag met een 'tsjeur'.

Beveren telt 50.000 inwoners en verbindt 8 deelgemeentes: Beveren, Doel, Haasdonk, Kallo, Kieldrecht, Melsele, Verrebroek en Vrasene. Samen vormen ze met meer dan 150 km² de derde grootste gemeente in Vlaanderen, na Gent en Antwerpen. U vindt Beveren in het noorden van het Waasland, schurend aan de Schelde, aan de provinciegrens met Antwerpen en aan de landsgrens met Nederland.

3 SLEUTELHOF

Het Sleutelhof is het oudste bewaarde gebouw in Vrasene en dateert allicht uit 1645. De heerlijkheid was eigendom van de Sint-Pietersabdij van Gent. In 1993 kende het Verbond van de Kringen voor Heemkunde in Oost-Vlaanderen het Sleutelhof de prijs voor de meest geslaagde restauratie toe.